

**EDİRNE İL ÖZEL İDARESİ**

**2021 YILI PERFORMANS  
PROGRAMI**



**25 KASIM 2020**

**Bu Performans Programı Edirne İl Özel İdaresi Genel  
Sekreterliđi  
tarafından hazırlanmıřtır.**

## **İLETİŐİM**

Adres: Kocasinan Mahallesi Prof. Dr. Sũheyl Őnver Caddesi No:2  
22030 / EDİRNE

Tel: 0 284 235 27 03 / 0 284 235 27 04

Faks: 0 284 235 26 95

[www.edirneozelidare.gov.tr](http://www.edirneozelidare.gov.tr)

[edirne@edirneozelidare.gov.tr](mailto:edirne@edirneozelidare.gov.tr)



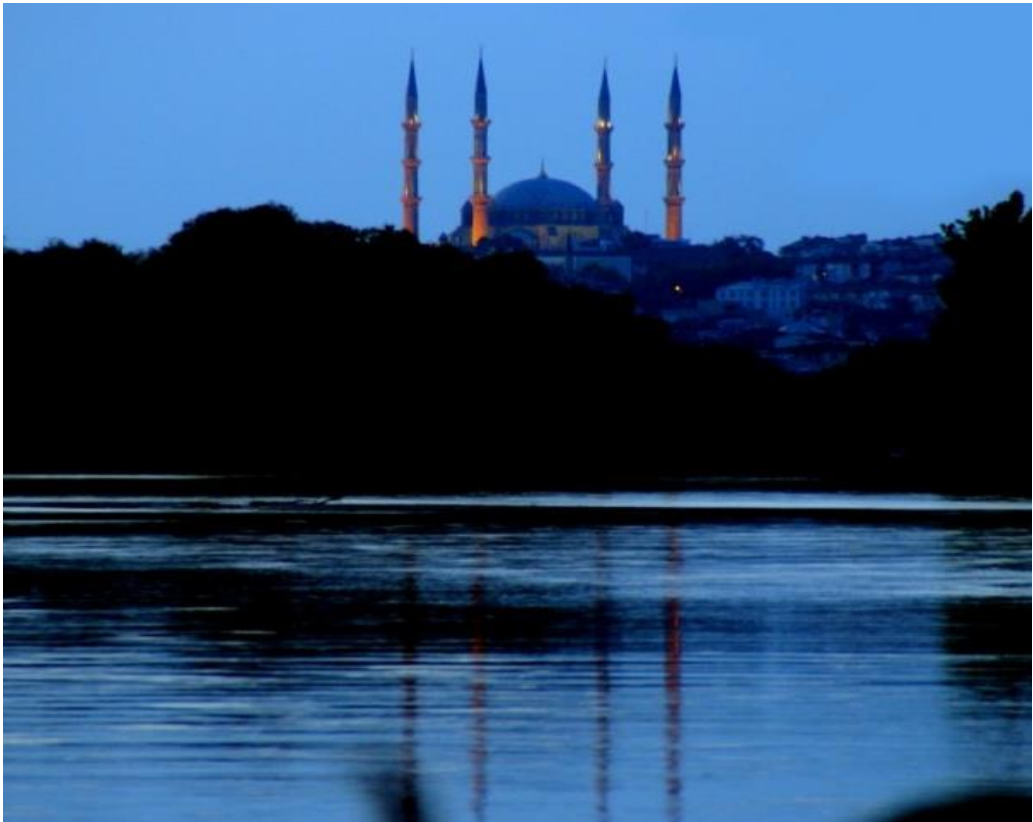

## İÇİNDEKİLER

<b>SUNUŞ</b> .....	6
<b>I – GENEL BİLGİLER</b> .....	7
A - YETKİ GÖREV VE SORUMLULUKLAR.....	7
B - TEŞKİLAT YAPISI.....	13
C - FİZİKSEL KAYNAKLAR.....	14
Ç - İNSAN KAYNAKLARI.....	19
<b>II – PERFORMANS BİLGİLERİ</b> .....	23
A— TEMEL POLİTİKA VE ÖNCELİKLER.....	23
B— AMAÇ VE HEDEFLER.....	24
C— PERFORMANS HEDEF VE GÖSTERGELERİ İLE FAALİYETLER.....	26
Ç— İDARE PERFORMANS TABLOSU.....	48



## SUNUŞ

« **2021** yılı Performans Programında, İl Özel İdaremiz tarafından gerçekleştirilecek faaliyet ve projeler öngörülmüştür. . »

Edirne İl Özel İdaresi, 5018 sayılı Kamu Mali Yönetimi ve Kontrol Kanunu ve Onuncu Kalkınma Planında ortaya konan mali yönetim sistemi ve program bütçe yaklaşımı çerçevesinde hizmetlerin ihtiyaçlar ve önceliklere uygun bir şekilde hayata geçirilmesi ve kaynakların etkin kullanılmasına yönelik çalışmalarını, 2021 Yılı Performans Programı çalışması ile devam ettirmektedir.

2020-2024 dönemini kapsayan kurumsal stratejik planımızın ikinci yılı olan 2021 yılı performans programında, İl Özel İdaremiz tarafından gerçekleştirilecek faaliyet ve projeler öngörülmüştür.

Bütün birimlerinin katkısı ve somut sahiplenmesiyle hayata geçirilecek olan bu programın başarısı izleyen dönemde İdaremiz adına çok daha iyi işler yapmamıza yönelik adımlarımızın yolunu açacağına inanmaktayım. Bu programın ilimize hayırlar getirmesini temenni ediyorum ve çalışmaya katkıda bulunan bütün birimlerimize en içten dileklerle teşekkür ediyorum. Saygılarımla...

**Ekrem CANALP**  
**Edirne Valisi**

# I – GENEL BİLGİLER

## A – YETKİ, GÖREV VE SORUMLULUKLAR

İl Özel İdaresi mahallî müşterek nitelikte olmak şartıyla; Gençlik ve spor, sağlık, tarım, sanayi ve ticaret; belediye sınırları il sınırı olan Büyükşehir Belediyeleri hariç ilin çevre düzeni planı, bayındırlık ve iskân, toprağın korunması, erozyonun önlenmesi, yoksullara mikro kredi verilmesi, çocuk yuvaları ve yetiştirme yurtları; ilk ve orta öğretim kurumlarının arsa temini, binaların yapımı, bakım ve onarımı ile diğer ihtiyaçlarının karşılanmasına ilişkin hizmetleri il sınırları içinde,

İmar, yol, su, kanalizasyon, katı atık, çevre, acil yardım ve kurtarma, kültür, turizm, gençlik ve spor; orman köylerinin desteklenmesi, ağaçlandırma, park ve bahçe tesisine ilişkin hizmetleri belediye sınırları dışında, yapmakla görevli ve yetkilidir. Hizmetlerin yerine getirilmesinde öncelik sırası, İl Özel İdaresinin malî durumu, hizmetin ivediliği ve verildiği yerin gelişmişlik düzeyi dikkate alınarak belirlenir. İl Özel İdaresi hizmetleri, vatandaşlara en yakın yerlerde ve en uygun yöntemlerle sunulur. Hizmet sunumunda özürlü, yaşlı, düşkün ve dar gelirlilerin durumuna uygun yöntemler uygulanır.

### İl Özel İdaresine Görev Yükleyen Kanunlar

- ✓ 3202 Köye Yönelik Hizmetler Hakkındaki Kanun
- ✓ 222 İlköğretim ve Eğitim Kanunu
- ✓ 3194 İmar Kanunu
- ✓ 4562 Organize Sanayi Bölgeleri Kanunu
- ✓ 2872 Çevre Kanunu
- ✓ 3285 Hayvan Sağlığı ve Zabıtası Kanunu
- ✓ 2510 İskân Kanunu
- ✓ 3998 Köy Mezarlıklarının Korunması Hakkındaki Kanun
- ✓ 1593 Umumi Hıfzıssıhha Kanunu
- ✓ 5286 Köy Hizmetleri Genel Müdürlüğünün Kaldırılması Hakkındaki Kanun
- ✓ 5442 İl İdaresi Kanunu
- ✓ 3213 Maden Kanunu ve Çeşitli Kanunlarda Değişiklik Yapılması Hakkında Kanun
- ✓ 5226 Kültür ve Tabiat Varlıklarını Koruma Kanunu
- ✓ 5403 Toprak Koruma ve Arazi Kanunu
- ✓ 5902 Afet ve Acil Durum Yönetimi Başkanlığının Teşkilat ve Görevleri Hakkında Kanun

## İl Özel İdaresinin Yetkileri ve İmtiyazları

- ✓ Kanunlarla verilen görev ve hizmetleri yerine getirebilmek için her türlü faaliyette bulunmak, gerçek ve tüzel kişilerin faaliyetleri için kanunlarda belirtilen izin ve ruhsatları vermek ve denetlemek.
- ✓ Kanunların İl Özel İdaresine verdiği yetki çerçevesinde yönetmelik çıkarmak, emir vermek, yasak koymak ve uygulamak, kanunlarda belirtilen cezaları vermek.
- ✓ Hizmetlerin yürütülmesi amacıyla, taşınır ve taşınmaz malları almak, satmak, kiralamak veya kiraya vermek, takas etmek, bunlar üzerinde sınırlı aynî hak tesis etmek.
- ✓ Borç almak ve bağış kabul etmek.
- ✓ Vergi, resim ve harçlar dışında kalan ve miktarı yirmi beş milyar Türk Lirasına kadar olan dava konusu uyuşmazlıkların anlaşmayla tasfiyesine karar vermek.
- ✓ Özel kanunları gereğince İl Özel İdaresine ait vergi, resim ve harçların tarh, tahakkuk ve tahsilini yapmak.
- ✓ Belediye sınırları dışındaki gayri sihhî müesseseler ile umuma açık istirahat ve eğlence yerlerine ruhsat vermek ve denetlemek.
- ✓ İl Özel İdaresi, hizmetleri ile ilgili olarak, halkın görüş ve düşüncelerini belirlemek amacıyla kamuoyu yoklaması ve araştırması yapabilir.
- ✓ İl Özel İdaresinin mallarına karşı suç işleyenler devlet malına karşı suç işlemiş sayılır.
- ✓ İl Özel İdaresinin proje karşılığı borçlanma yoluyla elde edilen gelirleri, vergi, resim ve harçları, şartlı bağışlar ve kamu hizmetlerinde fiilen kullanılan malları haczedilemez.



## İl Genel Meclisi'nin Görev ve Yetkileri

İl Genel Meclisi, İl Özel İdaresinin karar organıdır ve ilgili kanunda gösterilen esas ve usullere göre ildeki seçmenler tarafından seçilmiş üyelerden oluşur.

### İl Genel Meclisinin görev ve yetkileri şunlardır:

- ✓ Stratejik plan ile yatırım ve çalışma programlarını, İl Özel İdaresi faaliyetlerini ve personelinin performans ölçütlerini görüşmek ve karara bağlamak.
- ✓ Bütçe ve kesin hesabı kabul etmek, bütçede kurumsal kodlama yapılan birimler ile fonksiyonel sınıflandırmanın birinci düzeyleri arasında aktarma yapmak.
- ✓ İl çevre düzeni planı ile belediye sınırları dışındaki alanların imar planlarını görüşmek ve karara bağlamak.
- ✓ Borçlanmaya karar vermek.
- ✓ Bütçe içi işletmeler ile Türk Ticaret Kanununa tâbi ortaklıklar kurulmasına veya bu ortaklıklardan ayrılmaya, sermaye artışına ve gayrimenkul yatırım ortaklığı kurulmasına karar vermek.
- ✓ Taşınmaz mal alımına, satımına, trampa edilmesine, tahsisine, tahsis şeklinin değiştirilmesine veya tahsisli bir taşınmazın akar haline getirilmesine izin; üç yıldan fazla kiralanmasına ve süresi yirmi beş yılı geçmemek kaydıyla bunlar üzerinde sınırlı aynî hak tesisine karar vermek.
- ✓ Şartlı bağışları kabul etmek.
- ✓ Vergi, resim ve harç dışında kalan miktarı beş milyardan yirmi beş milyar Türk Lirasına kadar ihtilaf konusu olan özel idare alacaklarının anlaşma ile tasfiyesine karar vermek.
- ✓ İl Özel İdaresi adına imtiyaz verilmesine ve İl Özel İdaresi yatırımlarının yap-işlet veya yap-işlet-devret modeli ile yapılmasına, İl Özel İdaresine ait şirket, işletme ve iştiraklerin özelleştirilmesine karar vermek.
- ✓ Encümen üyeleri ile ihtisas komisyonları üyelerini seçmek.
- ✓ İl Özel İdaresi tarafından çıkarılacak yönetmelikleri kabul etmek.
- ✓ Norm kadro çerçevesinde İl Özel İdaresinin ve bağlı kuruluşlarının kadrolarının ihdas, iptal ve değiştirilmesine karar vermek.
- ✓ Yurt içindeki ve yurt dışındaki mahallî idareler ve mahallî idare birlikleriyle karşılıklı işbirliği yapılmasına karar vermek.
- ✓ Diğer mahallî idarelerle birlik kurulmasına, kurulmuş birliklere katılmaya veya ayrılmaya karar vermek.
- ✓ İl Özel İdaresine kanunlarla verilen görev ve hizmetler dışında kalan ve ilgililerin isteğine bağlı hizmetler için uygulanacak ücret tarifelerini belirlemek.

## İl Encümeninin Görev ve Yetkileri

İl encümeni valinin başkanlığında, genel sekreter ile il genel meclisinin her yıl kendi üyeleri arasından seçeceği üç üye ve valinin her yıl birim amirleri arasından seçeceği iki üyeden oluşur.

### Encümenin görev ve yetkileri şunlardır:

- ✓ Stratejik plân ve yıllık çalışma programı ile bütçe ve kesin hesabı inceleyip İl Genel Meclisine görüş bildirmek.
- ✓ Yıllık çalışma programına alınan işlerle ilgili kamulaştırma kararlarını almak ve uygulamak.
- ✓ Öngörülmeyen giderler ödeneğinin harcama yerlerini belirlemek.
- ✓ Bütçede fonksiyonel sınıflandırmanın ikinci düzeyleri arasında aktarma yapmak.
- ✓ Kanunlarda öngörülen cezaları vermek.
- ✓ Vergi, resim ve harçlar dışında kalan ve miktarı beş milyar Türk Lirasına kadar olan ihtilafların sulhen halline karar vermek.
- ✓ Taşınmaz mal satımına, trampa edilmesine ve tahsisine ilişkin kararları uygulamak, süresi üç yılı geçmemek üzere kiralanmasına karar vermek.
- ✓ Belediye sınırları dışındaki umuma açık yerlerin açılış ve kapanış saatlerini belirlemek
- ✓ Vali tarafından havale edilen konularda görüş bildirmek.
- ✓ Kanunlarla verilen diğer görevleri yapmak.

### Valinin Görev ve Yetkileri

Vali, İl Özel İdaresinin başı ve tüzel kişiliğinin temsilcisidir. Valinin görev ve yetkileri şunlardır:

- ✓ İl Özel İdaresi teşkilatının en üst amiri olarak İl Özel İdaresi teşkilâtını sevk ve idare etmek, İl Özel İdaresinin hak ve menfaatlerini korumak.
- ✓ İl Özel İdaresini stratejik plana uygun olarak yönetmek, İl Özel İdaresinin kurumsal stratejilerini oluşturmak, bu stratejilere uygun olarak bütçeyi, İl Özel İdaresi faaliyetlerinin ve personelinin performans ölçütlerini hazırlamak ve uygulamak, izlemek ve değerlendirmek, bunlarla ilgili raporları meclise sunmak

- ✓ İl Özel İdaresini Devlet dairelerinde ve törenlerde, davacı veya davalı olarak da yargı yerlerinde temsil etmek veya vekil tayin etmek.
- ✓ İl Encümenine başkanlık etmek.
- ✓ İl Özel İdaresinin taşınır ve taşınmaz mallarını idare etmek.
- ✓ İl Özel İdaresinin gelir ve alacaklarını takip ve tahsil etmek.
- ✓ Yetkili organların kararını almak şartıyla sözleşme yapmak.
- ✓ İl Genel Meclisi ve encümen kararlarını uygulamak.
- ✓ Bütçeyi uygulamak, bütçede meclis ve encümenin yetkisi dışında kalan aktarmaları yapmak.
- ✓ İl Özel İdaresi, bağlı kuruluşlarını ve işletmelerini denetlemek.
- ✓ Şartsız bağışları kabul etmek.
- ✓ İl halkının huzur, esenlik, sağlık ve mutluluğu için gereken önlemleri almak.
- ✓ Bütçede yoksul ve muhtaçlar için ayrılan ödeneği kullanmak.
- ✓ Kanunlarla İl Özel İdaresine verilen ve İl Genel Meclisi veya İl Encümeni kararını gerektirmeyen görevleri yapmak ve yetkileri kullanmak.

### **Diğer Kuruluşlarla İlişkiler**

İl Özel İdaresi, İl Genel Meclisinin kararı üzerine yapacağı anlaşmaya uygun olarak görev ve sorumluluk alanlarına giren konularda;

Diğer kamu kurum ve kuruluşlarına ait yapım, bakım, onarım ve taşıma işlerini bedelli veya bedelsiz üstelenebilir veya bu kuruluşlar ile ortak hizmet projeleri gerçekleştirebilir ve bu amaçla gerekli kaynak aktarımında bulunabilir. Bu takdirde iş, işin yapımını üstlenen kuruluşun tâbi olduğu mevzuat hükümlerine göre sonuçlandırılır.

Merkezî idareye ait asli görev ve hizmetlerin yerine getirilmesi amacıyla gerekli bina ve tesisler ile arsa ve aynî ihtiyaçları karşılayabilir, geçici olarak araç ve personel görevlendirebilir.

Kamu kurumu niteliğindeki meslek kuruluşları, dernekler, vakıflar ve 507 sayılı Esnaf ve Küçük Sanatkârlar Kanunu kapsamına giren meslek odaları ile ortak hizmet projeleri gerçekleştirebilir.

Kendilerine ait taşınmaz malları, asli görev ve hizmetlerinde kullanılmak ve süresi yirmi beş yılı geçmemek üzere diğer kamu kurum ve kuruluşlarına tahsis edebilir. Bu taşınmazların, tahsis amacı dışında kullanılması durumunda, tahsis işlemi iptal edilir. Tahsis süresi sonunda, aynı esaslara göre yeniden tahsis mümkündür. Bu taşınmazlar aynı kuruluşlara kiraya da verilebilir.

## KARAR ALMA SÜRECİ

Anayasamızın 127' inci maddesine göre il özel idareleri il halkının yerel nitelikteki ortak ihtiyaçlarını karşılamak üzere, kuruluş esasları yasa ile belirtilen ve karar organları yine yasada gösterilen, seçmenlerce seçilerek oluşturulan kamu tüzel kişileridir.

Tüm tüzel kişilerde olduğu gibi özel idarelerde de tüzel kişilik adına hukuken bağlayıcı eylemlerde bulunacak organlara gereksinim vardır. Bu organlar;

- 1) İl Genel Meclisi
- 2) İl Encümeni
- 3) Vali'dir.

**İl Genel Meclisi**, il özel idaresinin karar organıdır. İl genel meclisi tarafından alınan kararların tam metni, en geç beş gün içinde valiye gönderilir. Vali, hukuka aykırı gördüğü kararları, yedi gün içinde gerekçesini de belirterek yeniden görüşülmek üzere il genel meclisine iade edebilir. Valiye gönderilmeyen meclis kararları yürürlüğe girmez. Yeniden görüşülmesi istenilmeyen kararlar kesinleşir.

**İl Encümeni** 5302 sayılı İl Özel İdaresi Kanunu başta olmak üzere, mer'î mevzuatta belirtilen bazı konularda karar alan, bazı konularda da görüş bildiren organdır.

**Vali** il özel idaresinin başı ve tüzel kişiliğinin temsilcisidir.

**Genel sekreter**, il özel idaresi hizmetlerini vali adına ve onun emirleri yönünde, mevzuat hükümlerine, il genel meclisi ve il encümeni kararlarına, il özel idaresinin amaç ve politikalarına, stratejik plan ve yıllık çalışma programına göre düzenler ve yürütür. Bu amaçla il özel idaresi kuruluşlarına gereken emirleri verir ve bunların uygulanmasını gözetir ve sağlar. Genel sekreter yukarıda belirtilen hizmetlerin yürütülmesinden valiye karşı sorumludur.

## B – TEŞKİLAT YAPISI

### TEŞKİLAT ŞEMASI

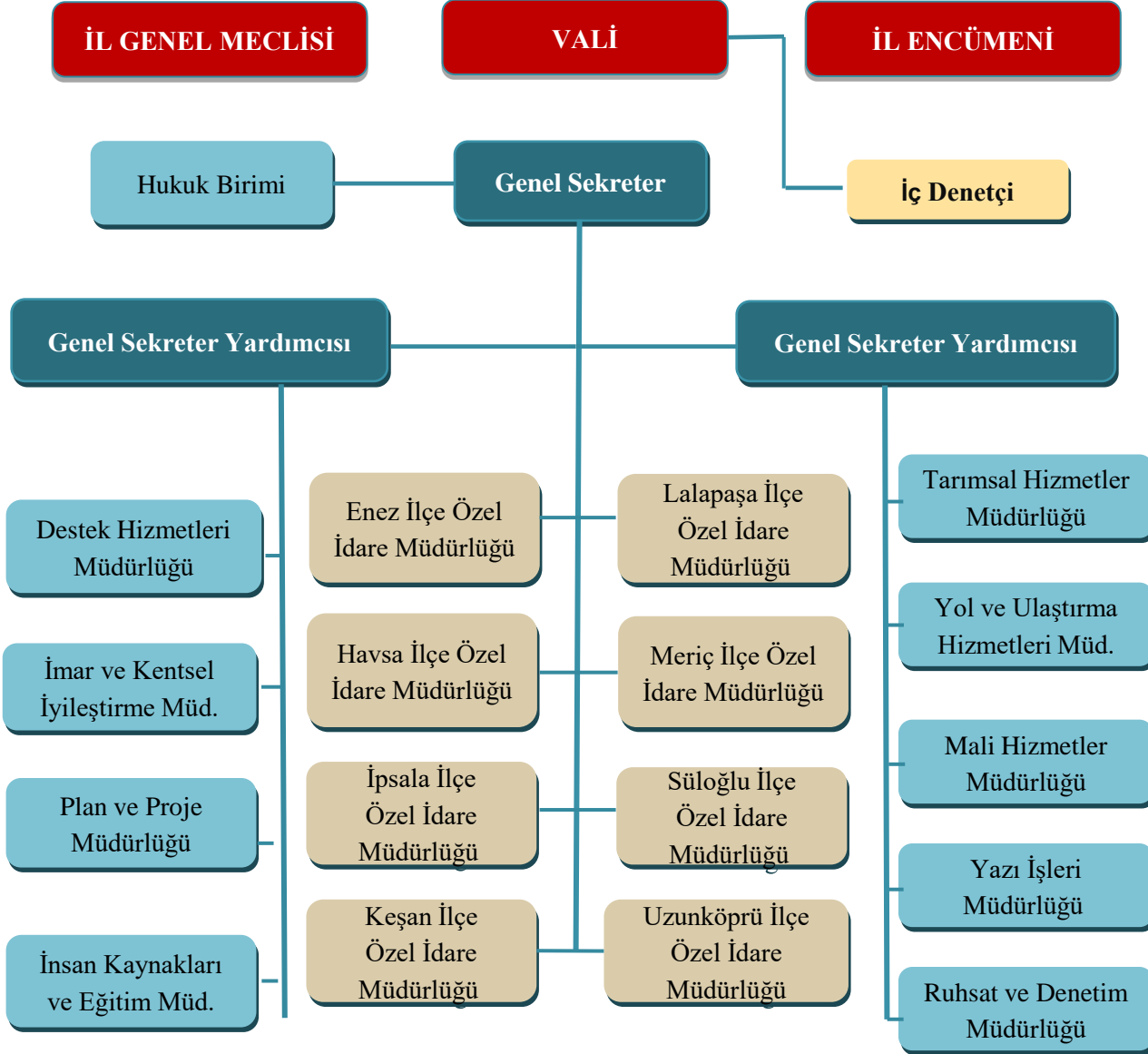

## C – FİZİKSEL KAYNAKLAR

### ARAÇ ve MAKİNA PARKI

NO	CİNSİ	ÖZELLİK	ADEDİ
1	Binek Otomobil	Hizmet aracı	16
2	Minibüs	Hizmet aracı	2
3	Pick-up	Hizmet aracı	17
4	Kapalı Kasa Hafif Ticari Araç	Hizmet aracı	1
5	Damperli Kamyon	Hizmet aracı	21
6	Sabit Kasa Kamyon	Hizmet aracı	1
7	Akaryakıt Tankeri	Hizmet aracı	4
8	Su Tankeri	Hizmet aracı	3
9	Kuka Makinası	Hizmet aracı	1
10	Çekici	Hizmet aracı	3
11	Dorse	Hizmet aracı	1
12	Sal Dorse	Hizmet aracı	3
13	Grayder	Hizmet aracı	14
14	Dozer	Hizmet aracı	2
15	Loder	Hizmet aracı	3
16	Beko loder	Hizmet aracı	6
17	Ekskavatör	Hizmet aracı	5
18	Silindir	Hizmet aracı	7
19	Yama Silindiri	Hizmet aracı	3
20	Forklift	Hizmet aracı	1
21	Asfalt Distribütörü	Hizmet aracı	2
22	Roley Tank	Hizmet aracı	2
23	Kar Makinası	Hizmet aracı	1
24	Hidrolik Kırıcı	Hizmet aracı	2
25	Silindir Römorku	Hizmet aracı	3
26	Kaynak Kamyonu	Hizmet aracı	1
27	Vidanjör	Hizmet aracı	2
<b>TOPLAM</b>			<b>127</b>

## ARAÇ ve MAKİNA YAŞ DURUMU

NO	ARACIN CİNSİ	0-5 YAŞ	6-10 YAŞ	11-15 YAŞ	16-20 YAŞ	21+ YAŞ	ADET
1	Binek Otomobil	8	4	3	1		16
2	Minibüs		1		1		2
3	Pick-up	11	1	1	4		17
4	Hafif Ticari Araç				1		1
5	Damperli Kamyon		8	3	10		21
6	Sabit Kasa Kamyon				1		1
7	Akaryakıt Tankeri	2			1	1	4
8	Su Tankeri				3		3
9	Kuka Makinası		1				1
10	Çekici		1		1	1	3
11	Dorse		1				1
12	Sal Dorse	2			1		3
13	Grayder	2		2	4	6	14
14	Dozer	1	1				2
15	Loder				2	1	3
16	Ekskavatör	2	1		2		5
17	Silindir	2		1	2	2	7
18	Yama Silindiri		2	1			3
19	Forklift					1	1
20	Asfalt Distribütörü			1	1		2
21	Roley Tank		1			1	2
22	Kar Makinası			1			1
23	Hidrolik Kırıcı		2				2
24	Silindir Römorku			3			3
25	Kaynak Kamyonu				1		1
26	Vidanjör	2					2
27	Beko loder	3	3				6

- 1-5 YAŞ ARASI
- 6-10 YAŞ ARASI
- 11-15 YAŞ ARASI
- 16-20 YAŞ ARASI
- 21 YAŞ VE ÜZERİ

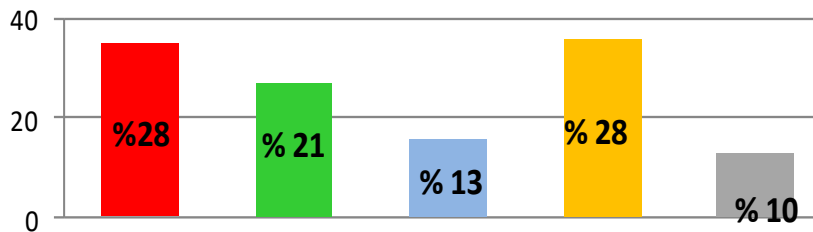

**GAYRİMENKUL ENVANTERİ**

S.NO	İL	İLÇE	MAHALLE/KÖY	ADA	PARSEL	MİKTARI	CİNSİ	AÇIKLAMA
						(m <sup>2</sup> )		
1	EDİRNE	MERKEZ	HACILARE ZANI	1647	143	5.784	BİNA	VALİ KONAĞI
2	EDİRNE	MERKEZ	KİRİŞHANE	0	22	13.620	BİNA	KARGİR GARAJ TAMİR HANE, BİNA VE LOJMANLAR
3	EDİRNE	MERKEZ	MUMCULAR	199	70	655	BİNA	ÖZEL İDARE ESKİ HİZ. BİN. VE VALİ YAR. LOJ.
4	EDİRNE	MERKEZ	MUMCULAR	479	20	313	BİNA	ÖZEL İDARE ESKİ HİZ.BİN. VE LOJMANLAR
5	EDİRNE	MERKEZ	MEYDAN	367	2	1.140,04	BİNA	MÜNHEDİM HAMAM ARSASI
6	EDİRNE	HAVSA	YENİ MAHALLE	35	4	518	BİNA	KAYMAKAM LOJMANI
7	EDİRNE	HAVSA	HELVACI	103	21	509	BİNA	HİZMET BİNASI VE LOJMAN (HAVSA KAY. TAHSİSLİ)
8	EDİRNE	ENEZ	YENİ MAHALLE	96	1	364	BİNA	BAHÇELİ KARGİR HALK EĞT. BİNASI
9	EDİRNE	ENEZ	GAZİ ÖMERBEY	9	5	351	BİNA	İKİ KAT ÖZEL İDARE HİZMET BİN.(ENEZ KAY. TAHSİSLİ)
10	EDİRNE	MERİÇ	BÜYÜKDOĞANCA	223	12	1.049	BİNA	AVLULU KARGİR BİNA (KAYMAKAM LOJMANI)
11	EDİRNE	KEŞAN	YUKARIZAFERİYE	201	5	536,2	BİNA	BAHÇELİ KARGİR EV(KAYMAKAM LOJMANI)
12	EDİRNE	KEŞAN	YUKARIZAFERİYE	558	3	478,32	BİNA	KARGİR İDARE BİNASI (ESKİ TEKEL BİNASI )
13	EDİRNE	LALAPAŞA	MERKEZ	6	5	1.456	BİNA	2 KATLI ÖZEL İDARE HİZMET BİNASI
14	EDİRNE	SÜLOĞLU	MERKEZ	0	36	563	BİNA	KARGİR EV VE ARSASI
15	EDİRNE	UZUNKÖPRÜ	HALİSE HATUN	132	3	560	BİNA	BETONERME BİNA VE ARSASI
16	EDİRNE	UZUNKÖPRÜ	MESCİT	453	49 50	51.307,78	BİNA	ŞANTIYE
17	EDİRNE	UZUNKÖPRÜ	DEMİRTAŞ	1212	6	5.164,80	BİNA	HUZUREVİ
18	EDİRNE	MERİÇ	BÜYÜKDOĞANCA	23	9	407	BİNA	BAHÇELİ KARGİR BİNA
<b>TOPLAM</b>						<b>84.412,14</b>		

1	EDİRNE	MUHTELİF	MUHTELİF		MUHTELİF	398.216,51	OKUL	
2	EDİRNE	MUHTELİF	MUHTELİF		MUHTELİF	921.816,80	TARLA	
3	EDİRNE	MUHTELİF	MUHTELİF		MUHTELİF	59.285,50	BAHÇE	
4	EDİRNE	MUHTELİF	MUHTELİF		MUHTELİF	85.922,71	ARSA	
<b>ARA TOPLAM</b>						<b>1.465.241,52</b>		
<b>GENEL TOPLAM</b>						<b>1.549.653,66</b>		



**MÜLKİYETİ HAZİNEYE AİT OLUP İDAREMİZE TAHSİSLİ TAŞINMAZLAR**

S.NO	CİNSİ	MİKTARI (m <sup>2</sup> )
1	OKUL	257.747,86
2	BİNA	140.697,43
3	TARLA	812.089,61
4	ŞEHİTLİK	34.262,70
<b>TOPLAM</b>		<b>1.244.797,60</b>

**MÜLKİYETİ İDAREMİZE AİT OLUP TAHSİS EDİLEN TAŞINMAZLAR**

S.NO	TAHSİS EDİLEN TAŞINMAZ	ADA/ PARSEL	TAHSİS EDİLEN KURUM	TAHSİS SÜRESİ	BAŞLANGIÇ TARİHİ	BİTİŞ TARİHİ
1	ENEZ İLÇE ÖZEL İDARESİ HİZMET BİNASI 1. KAT	9 5	ENEZ KAYMAKAMLIĞI	15 YIL	17.06.2010	17.06.2025
2	HAVSA HİZMET BİNASI	103 21	HAVSA KAYMAKAMLIĞI	10 YIL	04.01.2011	04.01.2021
3	LALAPAŞA ARSA (SPOR TESİSİ)	7 10	GENÇLİK SPOR GENEL MÜDÜRLÜĞÜ	25 YIL	16.03.2012	16.03.2037
4	UZUNKÖPRÜ HUZUREVİ	286 55	AİLE VE SOSYAL POL. BAKANLIĞI	25 YIL	31.08.2012	31.08.2037
5	UZUNKÖPRÜ HUZUREVİ	255 17	AİLE VE SOSYAL POL. BAKANLIĞI	25 YIL	27.03.2013	27.03.2038
6	SARAY ALANI	766	KÜLTÜR VE TURİZM BAKANLIĞI	25 YIL	06.05.2013	06.05.2038
		27-28-57-58-65-67				

7	SARAY ALANI	766 29	KÜLTÜR VE TURİZM BAKANLIĞI	25 YIL	02.07.2013	02.07.2038
8	KARAAĞAÇ (PAZARKULE GÜMRÜK GENİŞLEME ALANI)	801 5-6-7-8	GÜMRÜK VE TİCARET BAKANLIĞI	25 YIL	03.09.2013	03.09.2038
9	ESKİ HİZMET BİNASI ÜSTÜ	479 20	İL MÜFTÜLÜĞÜ	10 YIL	06.07.2018	06.07.2028
10	ESKİ HİZMET BİNASI	479 20	SOSYAL YARDIMLAŞMA VE DAYANIŞMA VAKFI	15 YIL	16.07.2014	16.07.2029
11	HASAN SEZAI TÜRBESİ	548 20-24	VAKIFLAR GENEL MÜDÜRLÜĞÜ	25 YIL	19.03.2014	19.03.2039
12	PLEVNE İ.Ö.O.	1344 63	İL MİLLİ EĞİTİM MÜDÜRLÜĞÜ	10 YIL	05.08.2014	05.08.2024
13	YENİÇERİ HAMAMI	367 2	VAKIFLAR GENEL MÜDÜRLÜĞÜ	25 YIL	03.09.2014	03.09.2039
14	ŞEYH SECAATİN CAMİ YANI	143 13	VAKIFLAR GENEL MÜDÜRLÜĞÜ	25 YIL	03.09.2014	03.09.2039
15	SARAY ALANI	788 4	KÜLTÜR VE TURİZM BAKANLIĞI	25 YIL	04.11.2014	04.11.2039
16	MEDRESE ALİ BEY ARSA	471 17	VAKIFLAR GENEL MÜDÜRLÜĞÜ	25 YIL	02.02.2015	02.02.2040
17	SARAY ALANI	766-767 768-788	KÜLTÜR VE TURİZM BAKANLIĞI	25 YIL	04.03.2015	04.03.2040
18	MAKEDON KULESİ ÇEVRESİ	685 48-51-53-54- 55-64-83- 112-113-137	KÜLTÜR VE TURİZM BAKANLIĞI	25 YIL	02.06.2015	02.06.2040
19	BALKAN ŞEHİTLİĞİ	768-766 Oca.23	KÜLTÜR VE TURİZM BAKANLIĞI	25 YIL	02.07.2015	02.07.2040
20	GAZİ MİHAL HAMAMI ÇEVRESİ	171 2	VAKIFLAR GENEL MÜDÜRLÜĞÜ	25 YIL	06.06.2017	06.06.2042
21	KIYAK BABA CAMİİ ÇEVRESİ	153 12	VAKIFLAR GENEL MÜDÜRLÜĞÜ	25 YIL	02.08.2017	02.08.2042
22	SARAY ALANI	766 60-61-62	KÜLTÜR VE TURİZM BAKANLIĞI	25 YIL	07.06.2018	07.06.2043
23	HIDIR BABA TÜRBESİ	1132 15	KÜLTÜR VE TURİZM BAKANLIĞI	25 YIL	06.08.2018	06.08.2043
24	SARAY ALANI	766 26	KÜLTÜR VE TURİZM BAKANLIĞI	25 YIL	03.01.2019	03.01.2044
25	KAVGAZ ARSA	2894 4	İL MİLLİ EĞİTİM MÜDÜRLÜĞÜ	25 YIL	06.02.2019	06.02.2044
26	ENEZ HALI SAHA SOSYAL TESİSİ VE ÇEVRE DÜZENLEME	85 9	ENEZ KÖYLERE HİZ. GÖTÜRME BİR. BAŞKANLIĞI	25 YIL	16.04.2019	16.04.2044
27	SARAY ALANI	766/45	KÜLTÜR VE TURİZM BAKANLIĞI	25 YIL	04.11.2019	04.01.2044

S.NO.	CİNSİ	ADEDİ	BİRİMİ
1	Bilgisayar	129	Adet
2	Diz üstü	29	Adet
2	Yazıcı	90	Adet
4	Çok Fonksiyonlu Yazıcı	37	Adet
5	Fotokopi Makinesi	5	Adet

## D - İNSAN KAYNAKLARI

	<u>NORM</u>	<u>MEVCUT</u>	<u>BOŞ NORM</u>	<u>NORM FAZLASI</u>
KADROLU MEMUR SAYIS	: 293	73	220	-
KADROLU İŞÇİ SAYISI	: 128	85	43	-
TEKNİK PERSONEL SAYISI	: 60	47	13	-

### TEKNİK PERSONEL TABLOSU

UNVANI	KADROLU	SÖZL.	DIŞ GELEN	DIŞ GİDEN
İnşaat Müh.	2	6	-	-
Mimar	3	1	1	-
Ziraat Müh.	2	-	-	-
Makine Müh.	1	2	-	-
Çevre Müh.	3	-	-	1
Harita Müh.	-	1	-	-
Maden Müh.	1	1	-	-
Elektrik Müh.	2	1	-	-
Jeoloji Müh.	1	-	-	-
İnşaat Teknik.	1	-	-	-
Makine Teknik.	2	1	-	-
Elektrik Teknik.	2	-	-	-
Maden Teknik.	1	-	-	-
Harita teknikeri	2	1	-	-
Otomotiv Teknik.	1	-	-	-
Elektronik Teknik	-	-	-	-
Tesisat Teknik.	1	-	-	-
Restoras Teknik.	1	-	-	-
Teknisyen	1	-	-	-
İstatistikçi	-	-	-	-
Bilgisayar Teknikeri	-	1	-	-
Arkeolog	-	-	-	-
Tobograf	-	-	-	-
Restoratör	-	-	-	-
Sanat Tarihçi	1	-	-	-
Şehir Plancı	-	1	-	-
Programcı	1	1	-	-
Ekonomist	-	1	-	-
<b>TOPLAM</b>	29	18	1	1

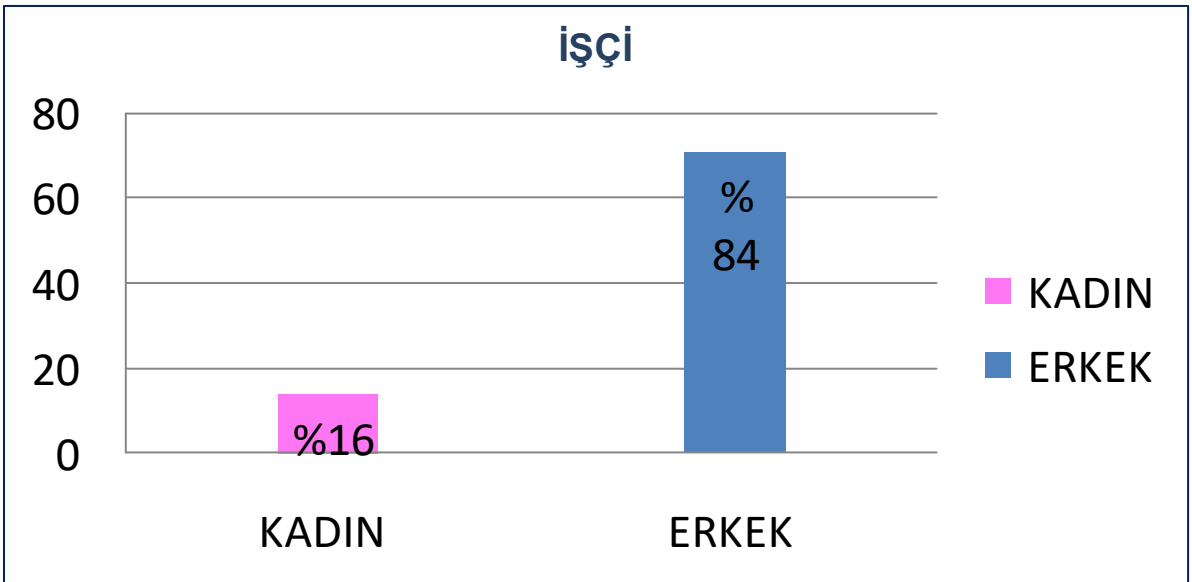
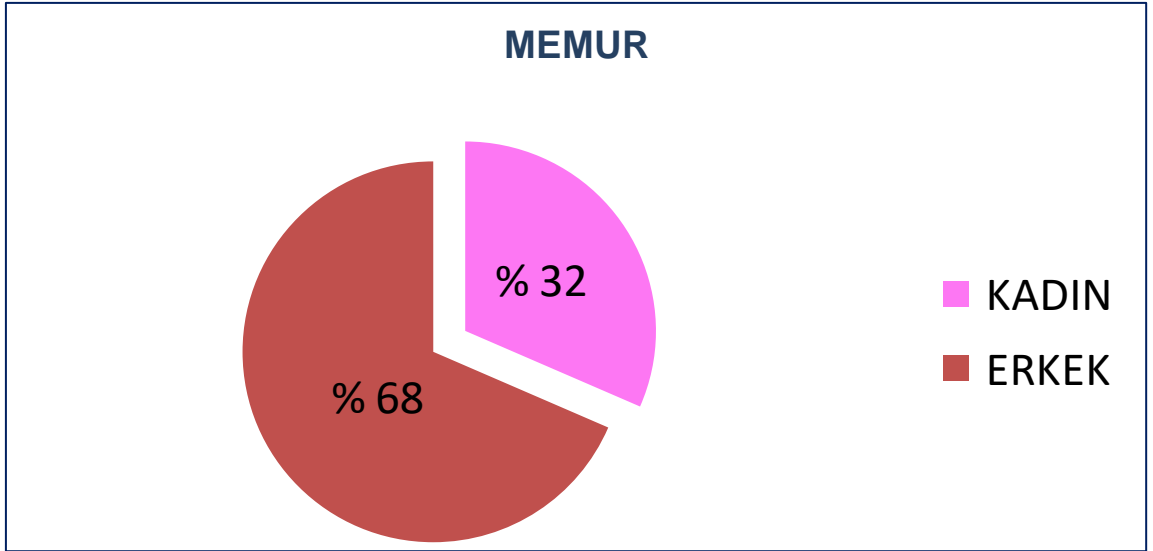

## HİZMET SÜRESİ MEMUR

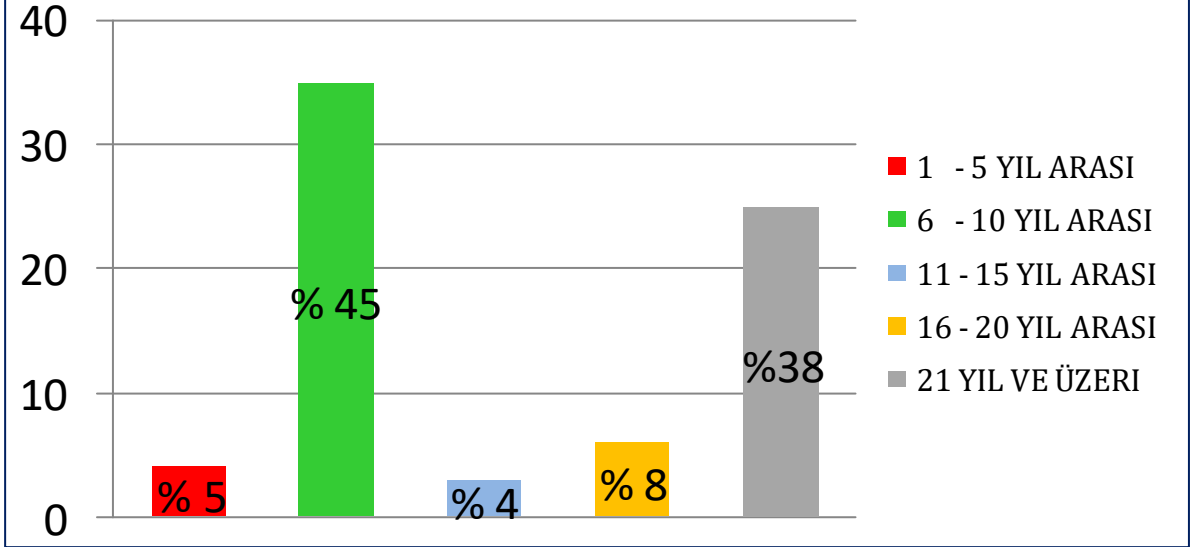

## HİZMET SÜRESİ İŞÇİ

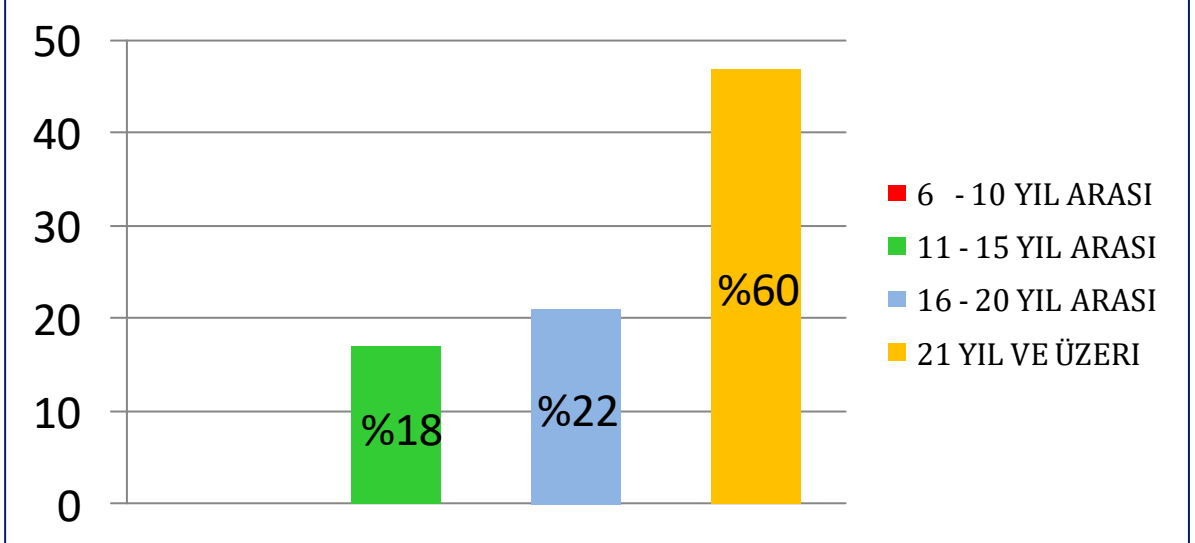

## ÖĞRENİM DURUMU MEMUR

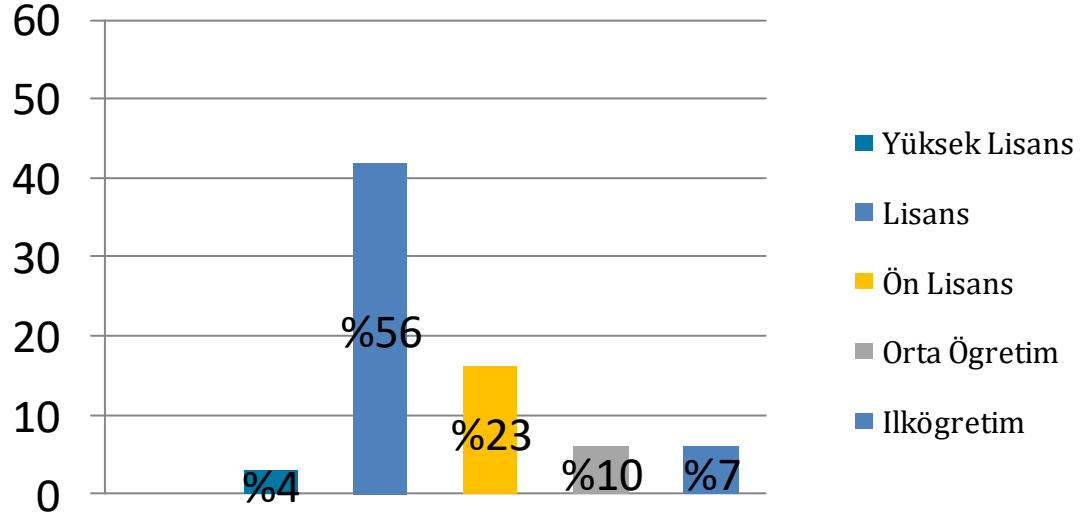

## ÖĞRENİM DURUMU İŞÇİ

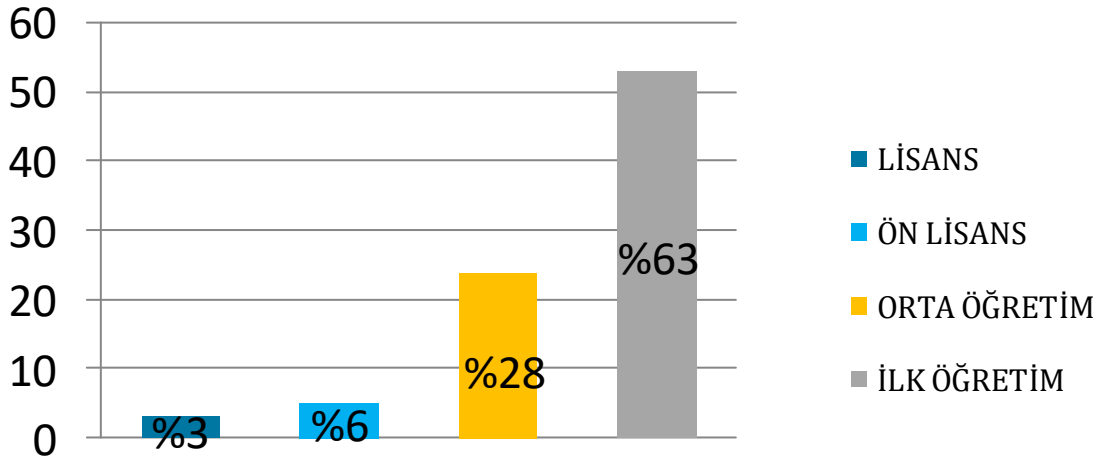

## II – PERFORMANS BİLGİLERİ

### A – TEMEL POLİTİKA VE ÖNCELİKLER

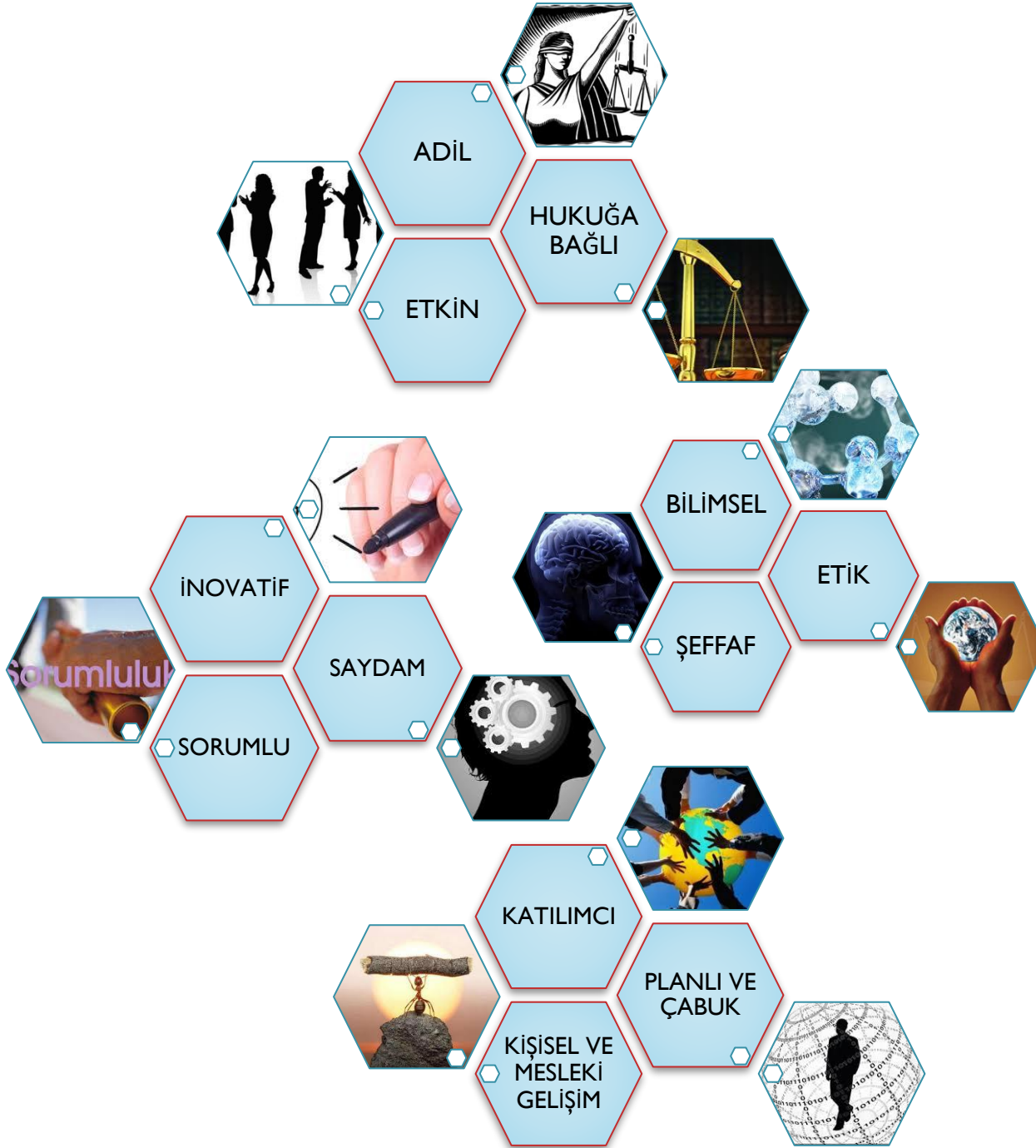

## B – AMAÇ VE HEDEFLER

### MİSYONUMUZ

Kaynakların rasyonel paylaşımı ve kullanımı suretiyle, başta kırsal altyapı hizmetleri olmak üzere toplumun yerel ve ortak nitelikli ihtiyaç ve beklentilerini karşılamak.



## VİZYONUMUZ

Temel değerlerine bağlı, toplumsal sorunlara karşı duyarlı, çözüm üretme süreci kısa, bilimsel verilerle karar alıp nitelikli hizmet sunan bir yerel yönetim birimi.

## AMAÇ 1

### **KIRSAL ALANDA FİZİKİ ALTYAPININ GELİŞTİRİLMESİ (YOL, İÇME SUYU, KANALİZASYON, SULAMA VE İMAR)**

**HEDEF 1.1)** Plan döneminde 100 km. BSK (Bitümlü Sıcak Karışım) veya SSB (Silindirle Sıkıştırılmış Beton) yol, 50 Km.1. Kat Asfalt, 150 Km. 2. Kat Asfalt ve 400 Km. Stabilize yol Yapımı gerçekleştirilecek, yolların tamamında bakım-onarım çalışması ifa edilecek ve 20 adet menfez yapılacak ve 600.000 m2 parke taşı alımı yapılacaktır.

**HEDEF 1.2)** Plan döneminde 80 içme suyu tesisinin bakım ve onarımı yapılacak, su sıkıntısı yaşayan/yaşayacak olan (her yıl) 2 köy için alternatif su kaynağı araştırılarak su sıkıntısı giderilecek ve su analiz sonuçları sağlık açısından uygunsuz çıkan/çıkacak olan tüm köylerin sağlıklı su tüketmeleri sağlanacaktır.

**HEDEF 1.3)** Nüfusu 100'ün üzerinde olan kanalizasyonsuz 11 köye kanalizasyon sistemi kurulacak ve her yıl 15 köyün kanalizasyon sisteminin bakım ve onarımı yapılacaktır.

**HEDEF 1.4)** Plan döneminde 30 HİS göleti yapılarak, 80 göletin bakım onarımı gerçekleştirilecektir.

**HEDEF 1.5)** Plan döneminde (kırsal alanda) mevzuata uygun yapı stoku artırılabacak, 20 tip yapı projesi oluşturulacak ve 18 mevcut proje revize edilecektir.

**HEDEF 1.6)** Plan döneminde 3 adet YAS (yeraltından sulama sistemi) projesi yapılacaktır.

**HEDEF 1.7)** Plan döneminde Saroz bölgesinin (Güney Edirne) imar belirsizliklerinin ortadan kaldırılmasına yönelik çalışmalar diğer kamu kurum ve kuruluşları ile işbirliği içerisinde yürütülecektir.

**HEDEF 1.8)** Plan döneminde İlimiz Keşan ve enez İlçeleri sahil bandında sistemli ve organize bir arıtma tesisi kurulacaktır.

## AMAÇ 2

### İL GENELİNDE SOSYO-EKONOMİK ALTYAPININ GELİŞTİRİLMESİ

**HEDEF 2.1)** Plan döneminde 5 adet ilköğretim okulu inşa edilecek, artan ödenek ile okulların bina bakım, onarım ve eğitime ilişkin sosyal projeleri gerçekleştirilecektir.

**HEDEF 2.2)** İlimizdeki kültürel varlıkların bakım ve onarımı plan döneminde her yıl artırılarak yapılacaktır.

**HEDEF 2.3)** İlimizin etkin düzeyde tanıtımına yönelik kültürel, sportif, sanatsal, bilimsel aktiviteler (toplantı, fuar, organizasyon, forum, gezi, konferans, panel, çalıştay vb.) plan döneminde her yıl artırılarak yapılacaktır.

**HEDEF 2.4)** Plan döneminde Bakanlıklar ve diğer merkezi idare kurumlarından aktarılabilecek ödeneklerle talep edilecek yatırımlar gerçekleştirilecektir.

**HEDEF 2.5)** Plan döneminde, TÜBİTAK ile ortaklaşa Edirne Bilim Merkezi kurulacaktır

**HEDEF 2.6)** Plan döneminde, Edirne İli İl Özel İdaresi sorumluluk alanında kalan alternatif enerji kaynaklarının araştırılarak temiz ve yenilebilir enerji kullanımı arttırılacaktır.

**HEDEF 2.7)** Plan döneminde, İl Tarım ve Orman Müdürlüğü tarafından sunulan Tarım ve Hayvancılık projeleri arttırılarak desteklenecektir.

### **AMAÇ 3**

## **İNOVATİF BİR KURUMSAL KİMLİK VE KÜLTÜR OLUŞTURMAK**

**HEDEF 3.1)** İSO 9001 Kalite Sistem Standardı belgesi alınacaktır.

**HEDEF 3.2)** Sürdürülebilir ve etkin bir iç kontrol sisteminin tesisi sağlanacaktır.

**HEDEF 3.3)** İnsan kaynakları yönetim sistemi (eğitim, yönetim bilgi sistemi, vb.) kurulacaktır.

**HEDEF 3.4)** Plan döneminde tüm birimlerin en az bir kez iç denetimi yapılacaktır

**HEDEF 3.5)** Stratejik yönetim kapasitesi geliştirilecektir.

**HEDEF 3.6)** Plan döneminde yurt içi ve yurt dışı destek programlarına 10'u destek almaya hak kazanacak şekilde toplam 30 proje hazırlanacak.

**HEDEF 3.7)** Yönetim bilgi sistemlerinden etkin şekilde faydalanılacaktır.

**HEDEF 3.8)** Plan döneminde İl Özel İdaremiz yurtdışı işbirliği kapasitesi arttırılacaktır.

**HEDEF 3.9)** Plan döneminde İl Özel İdaresi'nin gelirlerinin arttırılmasına yönelik çalışmalar yapılarak gelirler her yıl arttırılacaktır.

**PERFORMANS HEDEFİ TABLOSU**

<b>İDARENİN ADI</b>	<b>EDİRNE İL ÖZEL İDARESİ</b>
<b>AMAÇ-1</b>	Kırsal Alanda Fiziki Altyapının Geliştirilmesi
<b>HEDEF-1.1</b>	Plan döneminde 1.kat asfalt sathi kaplama 32 Km., 132,5 Km.2. kat asfalt ve 55 Km. stabilize bakım programı, 7.000 m2 Kilitli Parke Taşı Alımı gerçekleştirilecek, yolların tamamında bakım onarım çalışması ifa edilecek.
<b>PERFORMANS HEDEFİ</b>	2021 yılında 32 Km. 1.kat asfalt, 132,5 Km. 2. kat asfalt ve 55 Km. stabilize yol yapımı gerçekleştirilecek, 7.000 m2 Kilitli Parke Taşı Alımı ve yolların tamamında bakım onarım çalışması ifa edilecek.

**Açıklamalar :**

32 Km. 1.kat asfalt, 132,5 Km. 2. kat asfalt ve 55 Km. stabilize yol yapımı gerçekleştirilecek, 7.000 m2 Kilitli Parke Taşı Alımı ve yolların tamamında bakım onarım çalışması ifa edilecek.

<b>PERFORMANS GÖSTERGELERİ</b>		<b>2020</b>	<b>2021</b>	<b>2022</b>	<b>2023</b>	<b>2024</b>
1.	Yapılacak Asfalt Sathi Kaplama Km.si.	76	164,5			

**Açıklama : Ölçülecek**

2	Yapılan stabilize Km.si	44	55			
---	-------------------------	----	----	--	--	--

<b>FAALİYETLER</b>		<b>Kaynak İhtiyacı (2021 Yılı (TL))</b>			
		<b>Bütçe</b>	<b>Bütçe Dışı</b>	<b>Toplam</b>	
1.1.1	1.Kat Asfalt Kaplama Projesi	5.880.000,00	--	5.880.000,00	
1.1.2	2. Kat Asfalt Kaplama Projesi	5.670.000,00	--	5.670.000,00	
1.1.3	Stabilize Yapım Projesi	550.000,00	--	550.000,00	
1.1.4	Asfalt Yolların Genel Bakım Onarım Projesi	2.760.712,00	--	2.760.712,00	
1.1.5	Kilitli Parke Taşı Alımı	245.000,00	--	245.000,00	
<b>GENEL TOPLAM</b>		<b>15.105.712,00</b>	<b>--</b>	<b>15.105.712,00</b>	

<b>İDARENİN ADI</b>	<b>EDİRNE İL ÖZEL İDARESİ</b>
<b>AMAÇ-1</b>	Kırsal Alanda Fiziki Altyapının Geliştirilmesi
<b>HEDEF-1.2</b>	Plan döneminde 16 içme suyu tesisinin bakım ve onarımı yapılacak, su sıkıntısı yaşayan/yaşayacak olan (her yıl) 4 köy için alternatif su kaynağı araştırılarak su sıkıntısı giderilecek ve su analiz sonuçları sağlık açısından uygunsuz çıkan/çıkacak olan tüm köylerin sağlıklı su tüketmeleri sağlanacaktır.
<b>PERFORMANS HEDEFİ</b>	2021 Yılında 10 Adet iş programı ile 22 köye isale terfi ENH hat yapımı gerçekleştirilerek yıl içerisinde ihtiyaç duyulan tesislerin lokal onarımları yapılacaktır.

**Açıklamalar :**

2021 Yılında 10 Adet iş programı ile 22 köye isale, terfi ve ENH hattı yapımı gerçekleştirilecektir.

<b>PERFORMANS GÖSTERGELERİ</b>		<b>2020</b>	<b>2021</b>	<b>2022</b>	<b>2023</b>	<b>2024</b>
1	Sondaj kuyusu açılması terfi, isale hattı yapımı tamamlanan tesislerden faydalanan köy sayısı	36	22			

Açıklama : Sayılacak

<b>FAALİYETLER</b>		<b>Kaynak İhtiyacı 2021 Yılı (TL)</b>		
		<b>Bütçe</b>	<b>Bütçe Dışı</b>	<b>Toplam</b>
1.2.1	İsale Hattı Yapımı	200.000,00	---	200.000,00
1.2.2	Terfi Hattı Yapımı	1.000.000,00	---	1.000.000,00
1.2.3	Sondaj Kuyusu Açılması ve Malzeme Alımı	300.000,00	---	300.000,00
1.2.4	ENH Yapım	300.000,00		300.000,00
1.2.5	İçme Suyu Arıtma Tesisi Yapım	450.000,00		450.000,00
1.2.6	İçmesuyu Depo Onarımı	200.000,00		200.000,00
1.2.7	İçmesuyu Depo Yapımı	600.000,00		600.000,00
<b>GENEL TOPLAM</b>		<b>3.050.000,00</b>	<b>---</b>	<b>3.050.000,00</b>

<b>İDARENİN ADI</b>	<b>EDİRNE İL ÖZEL İDARESİ</b>					
<b>AMAÇ-1</b>	Kırsal Alanda Fiziki Altyapının Geliştirilmesi					
<b>HEDEF-1.3</b>	2021 yılında 30 köyün kanalizasyon sisteminin bakım ve onarımı, 3 köye kanalizasyon yapılacaktır.					
<b>PERFORMANS HEDEFİ</b>	2021 yılında 30 adet kanalizasyon hatlarının bakım, onarımı yapılacaktır.					
<b>Açıklamalar :</b>						
2021 yılında 30 köyde kanalizasyon onarımı ve kanalizasyon hatlarının bakım, onarımı ve 3 köye kanalizasyon yapım çalışmaları hedeflenmektedir.						
<b>PERFORMANS GÖSTERGELERİ</b>						
		<b>2020</b>	<b>2021</b>	<b>2022</b>	<b>2023</b>	<b>2024</b>
1	Bakım ve onarımı yapılan kanalizasyon ile fosseptik sayısı	15	30			
Açıklama : Sayılacak						
2	Kanalizasyon Yapım	--	3			
Açıklama: Sayılacak						
<b>FAALİYETLER</b>		<b>Kaynak İhtiyacı 2021 Yılı (TL)</b>				
		<b>Bütçe</b>	<b>Bütçe Dışı</b>	<b>Toplam</b>		
1.3.1	Kanalizasyon bakım onarım ve Yenileme.	400.000,00	---	400.000,00		
1.3.2	Kanalizasyon Yapım	891.100,00		891.100,00		
<b>GENEL TOPLAM</b>		<b>1.291.100,00</b>	<b>---</b>	<b>1.291.100,00</b>		

<b>İDARENİN ADI</b>	<b>EDİRNE İL ÖZEL İDARESİ</b>
<b>AMAÇ-1</b>	Kırsal Alanda Fiziki Altyapının Geliştirilmesi
<b>HEDEF-1.4</b>	Plan döneminde 6 HİS. Göleti yapılarak, 16 göletin bakım onarımı gerçekleştirilecektir.
<b>PERFORMANS HEDEFİ</b>	2021 Yılında 6 Köyde 6 HİS Göleti yapılacaktır.

**Açıklamalar :**

2021 Yılında 6 Köyde HİS Göleti yapılması hedeflenmektedir.

<b>PERFORMANS GÖSTERGELERİ</b>		<b>2020</b>	<b>2021</b>	<b>2022</b>	<b>2023</b>	<b>2024</b>
1.4.1	Yeni Yapılacak HİS. Göleti.	4 Adet	6 Adet			

Açıklama : Sayılacak

<b>FAALİYETLER</b>		<b>Kaynak İhtiyacı 2021 Yılı (TL)</b>		
		<b>Bütçe</b>	<b>Bütçe Dışı</b>	<b>Toplam</b>
1.4.1	HİS. Göleti Yapımı	58.900,00	---	58.900,00
<b>GENEL TOPLAM</b>		<b>58.900,00</b>	<b>---</b>	<b>58.900,00</b>



İDARENİN ADI	EDİRNE İL ÖZEL İDARESİ
AMAÇ-2	İl Genelinde Sosyo-Ekonomik Altyapının Geliştirilmesi
HEDEF-2.1	Plan döneminde 5 adet ilköğretim okulu inşa edilecek, artan ödenek ile okulların bina bakım, onarım ve eğitime ilişkin sosyal projeleri gerçekleştirilecektir.
PERFORMANS HEDEFİ	2021 Yılında Yapımı devam eden ilköğretim okullarının finansmanına destek sağlanacak, ihtiyaç duyulan okulların onarımı gerçekleştirilecektir.

## Açıklamalar :

2021 Yılında Yapımı devam eden ilköğretim okullarının finansmanına destek sağlanacak, ihtiyaç duyulan okulların onarımı gerçekleştirilecektir.

PERFORMANS GÖSTERGELERİ		2020	2021	2022	2023	2024
2.1.1	Yeni Yapılan Okul Sayısı	1 Adet	1 Adet			

## Açıklama :

Yeni yapılacak okul sayısı

2.1.1	Okul Bina Bakım ve Onarımı	25 Adet	25 Adet			
-------	----------------------------	---------	---------	--	--	--

## Açıklama :

Bakım ve onarımı yapılacak okul sayısı

FAALİYETLER		Kaynak İhtiyacı 2021 Yılı (TL)		
		Bütçe	Bütçe Dışı	Toplam
2.1.1	Yeni Okul İnşaatı Yapımı	---	35.000.000,00	35.000.000,00
2.1.2	Bakım ve Onarım	919.882,00	30.000.000,00	30.919.882,00
<b>GENEL TOPLAM</b>		919.882,00	65.000.000,00	65.919.882,00

İDARENİN ADI	<b>EDİRNE İL ÖZEL İDARESİ</b>					
AMAÇ-2	İl Genelinde Sosyo-Ekonomik Altyapının Geliştirilmesi					
HEDEF-2.2	İlimizdeki kültürel varlıkların bakım ve onarımı plan döneminde her yıl artırılarak yapılacaktır.					
PERFORMANS HEDEFİ	2021 Yılında kültürel varlıklarının bakım ve onarımları yapılacaktır.					
Açıklamalar : 2021 Yılında kültürel varlıkların bakım onarım çalışmalarına devam edilecektir.						
<b>PERFORMANS GÖSTERGELERİ</b>		<b>2020</b>	<b>2021</b>	<b>2022</b>	<b>2023</b>	<b>2024</b>
2.2.1	K.V.Bakım Onarım	---	1 Adet			
Açıklama : Bakım ve onarımı yapılacak K.V. sayısı						
<b>FAALİYETLER</b>		<b>Kaynak İhtiyacı 2021 Yılı (TL)</b>				
		<b>Bütçe</b>	<b>Bütçe Dışı</b>	<b>Toplam</b>		
2.2.1	K.V.Bakım Onarımı.	1,00	---	1,00		
<b>GENEL TOPLAM</b>		1,00	---	1,00		

İDARENİN ADI		EDİRNE İL ÖZEL İDARESİ				
AMAÇ-2		İl Genelinde Sosyo-Ekonomik Altyapının Geliştirilmesi				
HEDEF-2.3		İlimizin etkin düzeyde tanıtımına yönelik kültürel, sportif, sanatsal, bilimsel aktiviteler (toplantı, fuar, organizasyon, forum, gezi, konferans, panel, çalıştay vb.) plan döneminde her yıl artırılarak yapılacaktır.				
PERFORMANS HEDEFİ		2021 Yılında tanıtıma yönelik faaliyetler yapılacaktır.				
Açıklamalar : 2021 Yılında tanıtıma yönelik faaliyetler yapılacaktır.						
PERFORMANS GÖSTERGELERİ		2020	2021	2022	2023	2024
2.3.1	Tanıtım Faaliyetleri.	---	5 Adet			
Açıklama : Tanıtım Faaliyetleri. (Toplantı, Fuar, Organizasyon, Forum Gezi, Konferans, Panel. Çalıştay Vb. çalışmalar.						
FAALİYETLER		Kaynak İhtiyacı 2021 Yılı (TL)				
		Bütçe	Bütçe Dışı	Toplam		
2.3.1	Tanıtım Faaliyetleri.	500.000,00	---	500.000,00		
GENEL TOPLAM		500.000,00	---	500.000,00		

İDARENİN ADI	<b>EDİRNE İL ÖZEL İDARESİ</b>
AMAÇ-2	İl Genelinde Sosyo-Ekonomik Altyapının Geliştirilmesi
HEDEF-2.4	Plan döneminde Bakanlıklar ve diğer merkezi idare kurumlarından aktarılacak ödeneklerle talep edilecek yatırımlar gerçekleştirilecektir.
PERFORMANS HEDEFİ	2021 yılında Bakanlık ve diğer merkezi idare kurumlarından aktarılacak ödeneklerle talep edilecek yatırımların gerçekleştirilmesi

## Açıklamalar :

2021 yılında Bakanlık ve diğer merkezi idare kurumlarından aktarılacak ödeneklerle talep edilecek yatırımlar gerçekleştirilecektir.

PERFORMANS GÖSTERGELERİ		2020	2021	2022	2023	2024
2.4.1	Ödeneğin Harcanma Oranı	% 25	% 25			

## Açıklama :

Harcanan Ödenek / Toplam Bütçe Ödeneği \* 100

FAALİYETLER		Kaynak İhtiyacı 2021 Yılı (TL)		
		Bütçe	Bütçe Dışı	Toplam
2.4.1	Tahsisli ödenek yatırımları	---	65.000.000,00	65.000.000,00
<b>GENEL TOPLAM</b>		---	65.000.000,00	65.000.000,00

İDARENİN ADI		EDİRNE İL ÖZEL İDARESİ				
AMAÇ-2		Enerji Kaynaklarının Temiz ve Yenilebilir Enerji Kullanımını arttırmak.				
HEDEF-2.6		Plan döneminde Enerji Kaynaklarının Temiz ve Yenilebilir Enerji Kullanımını arttırmak.				
PERFORMANS HEDEFİ		2021 yılında Enerji Kaynaklarının Temiz ve Yenilebilir Enerji Kullanımını arttırmak.				
Açıklamalar : 2021 yılında Enerji Kaynaklarının Temiz ve Yenilebilir Enerji Kullanımını arttırmak.						
PERFORMANS GÖSTERGELERİ		2020	2021	2022	2023	2024
2.6.1	İş ve işlemler Oranı	% 25	% 25			
Açıklama : İş ve İşlemlerin Sayısı (Adet)						
FAALİYETLER		Kaynak İhtiyacı 2021 Yılı (TL)				
		Bütçe	Bütçe Dışı	Toplam		
2.6.1	Enerji Kaynaklarının Temiz ve Yenilebilir Enerji Kullanımını arttırmak.	1,00	---	1,00		
GENEL TOPLAM		1,00	---	1,00		

İDARENİN ADI		EDİRNE İL ÖZEL İDARESİ				
AMAÇ-2		Plan döneminde Gıda, Tarım ve Hayvancılık Müdürlüğü Tarafından Sunulan Projeler Arttırılarak Desteklenecektir.				
HEDEF-2.7		Plan döneminde Gıda, Tarım ve Hayvancılık Müdürlüğü Tarafından Sunulan Projeler Arttırılarak Desteklenecektir.				
PERFORMANS HEDEFİ		2021 yılında Gıda, Tarım ve Hayvancılık Müdürlüğü Tarafından Sunulan Projeler Arttırılarak Desteklenecektir.				
Açıklamalar : 2021 yılında Gıda, Tarım ve Hayvancılık Müdürlüğü Tarafından Sunulan Projeler Arttırılarak Desteklenecektir.						
PERFORMANS GÖSTERGELERİ		2020	2021	2022	2023	2024
2.7.1	Proje Faaliyetleri Oranı	% 25	% 25			
Açıklama : Sunulacak Projeler (Adet)						
FAALİYETLER		Kaynak İhtiyacı 2021 Yılı (TL)				
		Bütçe	Bütçe Dışı	Toplam		
2.7.1	Proje Faaliyetlerinin Desteklenmesi.	1,00	---	1,00		
GENEL TOPLAM		1,00	---	1,00		

İDARENİN ADI		<b>EDİRNE İL ÖZEL İDARESİ</b>				
AMAÇ-3		İnvatif Bir Kurumsal Kimlik ve Kültür Oluşturmak				
HEDEF-3.1		İSO 9001 Kalite Sistem Standardı belgesi alınacaktır				
PERFORMANS HEDEFİ		2021 yılında İSO 9001 Kalite Standardı Belgesi alımına yönelik çalışmalar devam edecektir.				
Açıklamalar : 2021 yılında İSO-9001 Kalite Standardı Belgesi alımına yönelik çalışmalar devam edecektir.						
<b>PERFORMANS GÖSTERGELERİ</b>		<b>2020</b>	<b>2021</b>	<b>2022</b>	<b>2023</b>	<b>2024</b>
3.1.1	İş ve İşlemlerin tamamlanma oranı	% 20	% 20			
Açıklama : Tamamlanan iş sayısı / toplam iş sayısı * 100						
<b>FAALİYETLER</b>		<b>Kaynak İhtiyacı 2021 Yılı (TL)</b>				
		<b>Bütçe</b>	<b>Bütçe Dışı</b>	<b>Toplam</b>		
3.1.1	İSO-9001 Kalite Standardı Belgesi alımı projesi	60.000,00	---	60.000,00		
<b>GENEL TOPLAM</b>		<b>60.000,00</b>	<b>---</b>	<b>60.000,00</b>		

İDARENİN ADI		EDİRNE İL ÖZEL İDARESİ				
AMAÇ-3		İnovatif Bir Kurumsal Kimlik ve Kültür Oluşturmak				
HEDEF-3.2		İnsan Kaynakları Yönetim Sistemi (Eğitim, Yönetim Bilgi Sistemi, vb.) kurulacaktır.				
PERFORMANS HEDEFİ		2021 yılında İnsan Kaynakları Yönetim Sistemi (Eğitim, Yönetim, Bilgi Sistemi vb.) kurulumu projesine devam edilecektir.				
Açıklamalar : 2021 yılında İnsan Kaynakları Yönetim Sistemi (Eğitim, Yönetim, Bilgi Sistemi vb.) kurulumu projesine devam edilecektir.						
PERFORMANS GÖSTERGELERİ		2020	2021	2022	2023	2024
1	İş ve İşlemlerin tamamlanma oranı.	%20	% 20			
Açıklama Tamamlanan İş ve İşlem / Toplam İş ve İşlem * 100						
FAALİYETLER		Kaynak İhtiyacı 2021 Yılı (TL)				
		Bütçe	Bütçe Dışı	Toplam		
3.2.1	İnsan Kaynakları Yönetim Sistemi (Eğitim, Yönetim, Bilgi sistemi vb.) kurulumu projesi	106.003,00	---	106.003,00		
GENEL TOPLAM		106.003,00	---	106.003,00		



İDARENİN ADI		EDİRNE İL ÖZEL İDARESİ				
AMAÇ-3		İnovatif Bir Kurumsal Kimlik ve Kültür Oluşturmak				
HEDEF-3.3		Sürdürülebilir ve etkin bir iç kontrol sisteminin tesisi sağlanacaktır				
PERFORMANS HEDEFİ		2021 yılında sürdürülebilir ve etkin bir iç kontrol sisteminin tesisi çalışmalarına devam edilecektir.				
Açıklamalar : 2021 yılında Sürdürülebilir ve etkin bir iç kontrol sisteminin tesisi projesine yönelik iş ve işlemlere devam edilecektir.						
PERFORMANS GÖSTERGELERİ		2020	2021	2022	2023	2024
1	İş ve İşlemlerin tamamlanma oranı	% 20	% 20			
Açıklama Tamamlanan İş ve İşlem / Toplam İş ve İşlem * 100						
FAALİYETLER		Kaynak İhtiyacı 2021 Yılı (TL)				
		Bütçe	Bütçe Dışı	Toplam		
3.3.1	Sürdürülebilir ve etkin bir iç kontrol sisteminin tesisi projesi	20.000,00	---	20.000,00		
<b>GENEL TOPLAM</b>		<b>20.000,00</b>	<b>---</b>	<b>20.000,00</b>		

İDARENİN ADI	EDİRNE İL ÖZEL İDARESİ					
AMAÇ-3	İnovatif Bir Kurumsal Kimlik ve Kültür Oluşturmak					
HEDEF-3.4	İç Denetim Programı kapsamında belirlenen yüksek riskli alanların denetimi yapılacaktır.					
PERFORMANS HEDEFİ	2021 yılında iç denetim faaliyetlerine devam edilecektir.					
Açıklamalar : 2021 yılında iç denetim faaliyetlerine devam edilecektir.						
PERFORMANS GÖSTERGELERİ		2020	2021	2022	2023	2024
1	Denetlenen birim sayısı	5 Adet	5 Adet			
Açıklama Sayılacak.						
FAALİYETLER		Kaynak İhtiyacı 2021 Yılı (TL)				
		Bütçe	Bütçe Dışı	Toplam		
3.4.1	İç Denetim Faaliyeti	20.000,00	---	20.000,00		
GENEL TOPLAM		20.000,00	---	20.000,00		

İDARENİN ADI		EDİRNE İL ÖZEL İDARESİ				
AMAÇ-3		İnovatif Bir Kurumsal Kimlik ve Kültür Oluşturmak				
HEDEF- 3.5		Stratejik yönetim kapasitesi geliştirilecektir.				
PERFORMANS HEDEFİ		2021 yılında stratejik yönetim kapasitesi geliştirilecektir.				
Açıklamalar : 2021 yılında stratejik yönetim kapasitesini geliştirilmesine devam edilecektir.						
PERFORMANS GÖSTERGELERİ		2020	2021	2022	2023	2024
3.5.1	İş ve İşlemlerin tamamlanma oranı	% 20	% 20			
Açıklama Tamamlanan İş ve İşlem / Toplam İş ve İşlem * 100						
FAALİYETLER		Kaynak İhtiyacı 2021 Yılı (TL)				
		Bütçe	Bütçe Dışı	Toplam		
3.5.1	Kapasite geliştirme faaliyeti	30.000,00	---	30.000,00		
GENEL TOPLAM		30.000,00	---	30.000,00		

İDARENİN ADI		EDİRNE İL ÖZEL İDARESİ				
AMAÇ-3		İnovatif Bir Kurumsal Kimlik ve Kültür Oluşturmak				
HEDEF-3.6		Plan döneminde yurt içi ve yurt dışı destek programlarına 10'u destek almaya hak kazanacak şekilde toplam 30 proje hazırlanacaktır.				
PERFORMANS HEDEFİ		2021 yılında Yurt içi ve yurt dışı destek programlarına 2' si destek almaya hak kazanacak şekilde toplam 5 proje hazırlanacaktır.				
Açıklamalar : 2021 yılında Yurt içi ve yurt dışı destek programlarına 2' si destek almaya hak kazanacak şekilde toplam 5 proje hazırlanacaktır.						
PERFORMANS GÖSTERGELERİ		2020	2021	2022	2023	2024
1	Sunulan ve Destek Alan proje sayıları	3/1	3/2			
Açıklama Sayılacak.						
FAALİYETLER		Kaynak İhtiyacı 2021 Yılı (TL)				
		Bütçe	Bütçe Dışı	Toplam		
3.6.1	Proje faaliyetleri	1,00	1.600.000,00	1.600.001,00		
GENEL TOPLAM		1,00	1.600.000,00	1.600.001,00		

İDARENİN ADI		EDİRNE İL ÖZEL İDARESİ				
AMAÇ-3		İnovatif Bir Kurumsal Kimlik ve Kültür Oluşturmak				
HEDEF-3.7		Yönetim bilgi sistemlerinden etkin şekilde faydalanılacaktır.				
PERFORMANS HEDEFİ		2021 yılında yönetim bilgi sistemlerinden etkin bir şekilde faydalanılacaktır..				
Açıklamalar: 2021 yılında yönetim bilgi sistemlerinden etkin bir şekilde faydalanılacaktır.						
PERFORMANS GÖSTERGELERİ		2020	2021	2022	2023	2024
3.7.1	Açıklama Yeni edinilen veya revize edilen sistem sayısı	4 adet	3 Adet			
FAALİYETLER		Kaynak İhtiyacı 2021 Yılı (TL)				
		Bütçe	Bütçe Dışı	Toplam		
3.7.1	Yönetim Bilgi Sistemi Faaliyetleri	30.000,00	--	30.000,00		
GENEL TOPLAM		30.000,00	--	30.000,00		

İDARENİN ADI		<b>EDİRNE İL ÖZEL İDARESİ</b>				
AMAÇ-3		Plan Döneminde İl Özel İdaremiz Yurtdışı İşbirliği Kapasitesi Arttırılacaktır.				
HEDEF-3.8		Plan Döneminde İl Özel İdaremiz Yurtdışı İşbirliği Kapasitesi Arttırılacaktır.				
PERFORMANS HEDEFİ		2021 yılında İl Özel İdaremiz Yurtdışı İşbirliği Kapasitesi Arttırılacaktır.				
Açıklamalar : 2021 yılında Yurtdışı Kurum ve Kuruluşlar ile İşbirliklerin Arttırılması.						
<b>PERFORMANS GÖSTERGELERİ</b>		<b>2020</b>	<b>2021</b>	<b>2022</b>	<b>2023</b>	<b>2024</b>
3.8.1	Yapılacak Proje Faaliyetleri (Adet)	1 Adet	1 Adet			
<b>FAALİYETLER</b>		<b>Kaynak İhtiyacı 2021 Yılı (TL)</b>				
		<b>Bütçe</b>	<b>Bütçe Dışı</b>	<b>Toplam</b>		
3.8.1	Proje Faaliyetleri	1,00	--	1,00		
<b>GENEL TOPLAM</b>		<b>1,00</b>	<b>--</b>	<b>1,00</b>		

İDARENİN ADI		<b>EDİRNE İL ÖZEL İDARESİ</b>				
AMAÇ-3		Plan Döneminde İl Özel İdaresinin Gelirlerinin Arttırılmasına Yönelik Çalışmalar Yapılarak Gelirler Her Yıl Arttırılacaktır.				
HEDEF-3.9		Plan Döneminde Gelir Arttırıcı Stratejiler Geliştirmek, Kaynak ve Yöntem Bulma Çalışmaları.				
PERFORMANS HEDEFİ		2021 yılında Gelir Arttırıcı Stratejiler Geliştirmek, Kaynak ve Yöntem Bulma Çalışmaları.				
Açıklamalar: Çalışmalar ve Faaliyetler.						
PERFORMANS GÖSTERGELERİ		2020	2021	2022	2023	2024
3.9.1	Yapılacak Çalışma ve Faaliyetler (Adet)	1 Adet	1 Adet			
FAALİYETLER		Kaynak İhtiyacı 2021 Yılı (TL)				
		Bütçe	Bütçe Dışı	Toplam		
3.9.1	Proje Faaliyetleri	1,00	--	1,00		
<b>GENEL TOPLAM</b>		<b>1,00</b>	<b>--</b>	<b>1,00</b>		

İDARE PERFORMANS TABLOSU							
İdare Adı		EDİRNE İL ÖZEL İDARESİ					
Performans Hedefi	Faaliyet		BÜTÇE İÇİ		BÜTÇE DIŞI		TOPLAM
			TL	PAY (%)	TL	PAY (%)	
1	1.1	1.Kat Asfalt Kaplama Projesi	5.880.000,00				5.880.000,00
	1.2	2. Kat asfalt Projesi.	5.670.000,00				5.670.000,00
	1.3	Stabilize Yapım Projesi.	550.000,00				550.000,00
	1.4	Asfalt Yolların Genel Bakım Onarım Projesi.	2.760.712,00				2.760.712,00
	1.5	Kilitli Parke Taşı Alımı	245.000,00				245.000,00
	2.1	İsale Hattı Yapımı.	200.000,00				200.000,00
	2.2	Terfi Hattı Yapımı.	1.000.000,00				1.000.000,00
	2.3	Sondaj Kuyusu Açılması ve Malzeme Alımı.	300.000,00				300.000,00
	2.4	ENH Yapımı	300.000,00				300.000,00
	2.5	İçmesuyu Arıtma Tesisi Yapımı	450.000,00				450.000,00
	2.6	İçmesuyu Depo Onarımı	200.000,00				200.000,00
	2.7	İçmesuyu Depo Yapımı	600.000,00				600.000,00
	3.1	Kanalizasyon Bakım, Onarım ve Yenileme.	400.000,00				400.000,00
	3.2	Kanalizasyon Yapımı	891.100,00				891.100,00
	4.1	HİS. Göleti Yapımı.	58.900,00				58.900,00
	2	1.1	Yeni Okul İnşaatı Yapımı.	---		35.000.000,00	
1.2		Bakım ve Onarım.	919.882,00		30.000.000,00		30.919.882,00
2.1		Kültür Varlıkları Bakım Onarım.	1,00				1,00
3.1		Tanıtım Faaliyetleri.	500.000,00				500.000,00
4.1		Tahsisli Ödenek Yatırımları.	0,00		65.000.000,00		65.000.000,00
6.1		Enerji Kaynaklarının Temiz ve Yenilebilir Enerji Kullanımını Arttırmak.	1,00				1,00
7.1		Tarım ve Hayvancılık Proje Faaliyetlerinin Desteklenmesi.	1,00				1,00
3	1.1	İSO 9001 Kalite Standardı Belgesi Alımı Projesi.	60.000,00				60.000,00
	2.1	İnsan Kaynakları Yönetim Sistemi (Eğitim, Yönetim, Bilgi Sistemi vb.) Kurulumu Projesi	106.003,00				106.003,00
	3.1	Sürdürülebilir ve Etkin Bir İç Kontrol Sisteminin Tesisi Projesi	20.000,00				20.000,00
	4.1	İç Denetim Faaliyeti	20.000,00				20.000,00
	5.1	Kapasite Geliştirme Faaliyeti.	30.000,00				30.000,00
	6.1	Proje Faaliyetleri.	1,00		1.600.000,00		1.600.001,00
	7.1	Yönetim Bilgi Sistemi Faaliyetleri	30.000,00				30.000,00
	8.1	Yurtdışı İşbirliği Kapasitesi Arttırma Proje Faaliyetleri.	1,00				1,00
	9.1	Gelirlerin Arttırılmasına Yönelik Proje Faaliyetleri.	1,00				1,00
<b>Performans Hedefleri Maliyetleri Toplamı</b>			<b>21.191.603,00</b>		<b>131.600.000,00</b>		<b>152.791.603,00</b>
<b>Genel Yönetim Giderleri</b>			<b>63.808.397,00</b>				<b>63.808.397,00</b>
<b>Diğer İdarelere Transfer Edilecek Kaynaklar Toplamı</b>			<b>0,00</b>		<b>0,00</b>		<b>0,00</b>
<b>Genel Toplam</b>			<b>85.000.000,00</b>		<b>131.600.000,00</b>		<b>216.600000,00</b>